

企業之盾 安心守護

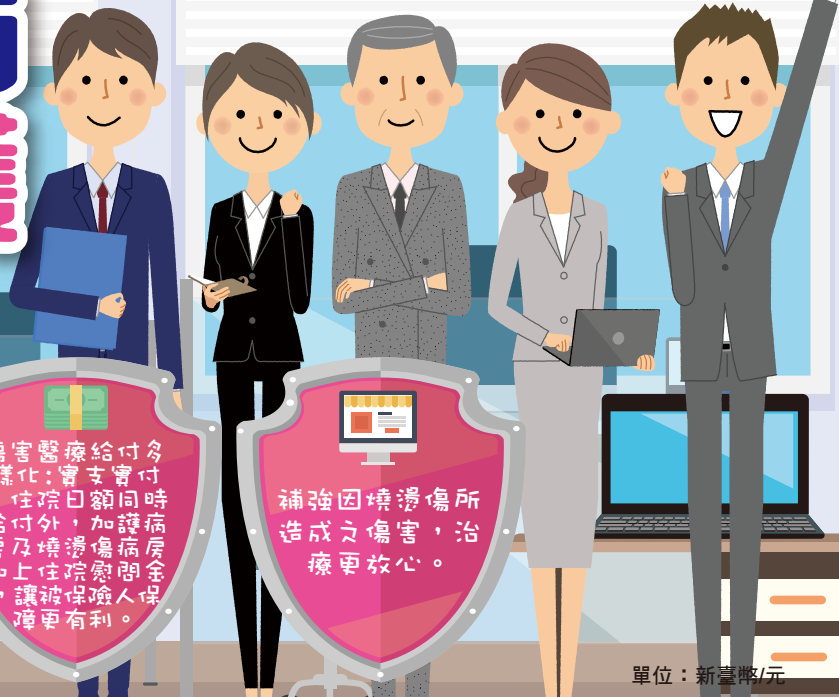

單位：新臺幣/元

保險項目	方案A	方案B	方案C	方案D	方案E	方案F	方案G
喪葬費用失能	***	***	***	***	***	30萬元	61.5萬元
意外身故失能	100萬元	200萬元	100萬元	200萬元	300萬元	***	***
重大傷害失能增額保險金	***	***	50萬元	50萬元	50萬元	***	***
搭乘大眾運輸工具意外事故	***	***	100萬元	100萬元	100萬元	***	***
火災事故保險給付	***	***	100萬元	100萬元	100萬元	***	***
地震特定事故	100萬元	100萬元	200萬元	200萬元	200萬元	***	***
重大燒燙傷保險給付	150萬元	150萬元	150萬元	150萬元	150萬元	100萬元	100萬元
急診保險金	1萬元	1萬元	1萬元	1萬元	1萬元	1萬元	1萬元
救護車運送保險金	1萬元	1萬元	1萬元	1萬元	1萬元	1萬元	1萬元
傷害醫療保險給付日額型	***	***	1仟元	1仟元	1仟元	1仟元	1仟元
傷害醫療保險給付實支實付型	***	***	1萬元	2萬元	3萬元	1萬元	1萬元
燒燙傷病房日額給付	3仟元	3仟元	3仟元	3仟元	3仟元	3仟元	3仟元
加護病房保險金	2仟元	2仟元	2仟元	2仟元	2仟元	2仟元	2仟元
意外手術費用保險金	3仟元	3仟元	3仟元	3仟元	3仟元	3仟元	3仟元
傷害門診手術醫療保險金	1仟元	1仟元	1仟元	1仟元	1仟元	1仟元	1仟元
意外住院慰問金	500元	500元	500元	500元	500元	500元	500元
職業類別第1-2類	777	1,311	1,194	1,792	2,377	720	888
職業類別第3類	777	1,311	1,194	1,792	***	***	***
職業類別第4類	1,596	***	2,427	***	***	***	***

本保險所稱之「住院」，係指被保險人經醫師診斷其傷害必須入住醫院，且正式辦理住院手續並確實在醫院接受診療者，但不包含全民健康保險法第五十一條所稱之日間住院及精神衛生法第三十五條所稱之日間留院，保險公司辦理理賠作業於需要時會參據醫學專業意見審核被保險人住院之必要性。

註一：要保人資格：本專案限已獲核發統一編號之公司行號企業團體要保；職業工(公)會、鄉鎮公所、宗教志工團體、守望相助巡邏隊、社區發展協會、社區管委會等非營利事業單位不予受理要保。

註二：被保險人資格：方案A-E限滿15歲至未滿65歲並居住國內者要保，續保者可至未滿70歲；方案F-G限未滿15歲並居住國內者要保。

註三：拒保行業：養殖業、森林木材業、礦業及土石採取業、航運業、路上運輸及陸上運輸輔助業、機械設備製造業、產業用機械設備維修及安裝業、電力及燃氣供應業、用水供應及污染整治業、營建工程業、機電、管道及其他建築設備安裝業。

註四：拒保人員：動物繁殖人員、潛水爆破工作人員、電力高壓工程設施人員、核能環工環保人員、營業用貨車司機及工人、砂石車司機及工人、廣告招牌及帆布鐵架架設人員、下水道/工地/獸欄及高樓外部清潔人員、道路清潔人員及工程人員、油罐車司機及工人、鐵工場人員、各式工地工人、機器維修工人、瓦斯分裝工及送貨員、無業者(含待業中)、長期居住國外者(連續達6個月)、職業類別第五、六類人員、其餘個人職業分類表所載拒保或適用特別費率者。

註五：本專案不得重複投保；如被保險人已投保本公司其他傷害險者，本公司仍保留承保與否之權利。

本保險商品受保險安定基金保障 臺灣產物保平安團體傷害保險(主要給付項目：身故保險金、喪葬費用保險金、失能保險金、加護病房保險金)

本商品經本公司合格簽署人員檢視其內容業已符合一般精算原則及保險法令，惟為確保權益，基於保險公司與消費者衡平對等原則，消費者仍應詳加閱讀保險單條款與相關文件，審慎選擇保險商品。本商品如有虛偽不實或違法情事，應由本公司及負責人依法負責。

欲查詢本公司銷售商品之相關資訊可至下列網址：<http://www.tfmi.com.tw> 或至本公司總分支機構查閱及索取書面文件，免費申訴電話：0809-068-888

消費者於購買前，應詳閱各種銷售文件內容，本商品之預定費用率(預定附加費用率)最高28%，最低28%；如要詳細了解其他相關資訊，請洽本公司業務員、服務據點(免付費電話：0809-068-888)或網站(網址：<http://www.tfmi.com.tw>)，以保障您的權益。

商品之文號及日期：

104.03.27產企字第1040000691號函備查；110.11.30產精算字第1100003267號函備查

詳情請洽服務人員：

臺灣產物保平安團體傷害保險要保書



本商品經本公司合格簽署人員檢視其內容業已符合一般精算原則及保險法令，惟為確保權益，基於保險公司與消費者衡平對等原則，消費者仍應詳加閱讀保險單條款與相關文件，審慎選擇保險商品。本商品如有虛偽不實或違法情事，應由本公司及負責人依法負責。欲查詢本公司銷售商品之相關資訊可至下列網址：<http://www.tfmi.com.tw> 或至本公司總分支機構查閱及索取書面文件。免費申訴電話：0809-068-888。投保後解約或不繼續繳費可能不利消費者，請慎選符合需求之保險商品。保險契約各項權利義務皆詳列於保單條款，消費者務必詳加閱讀了解。備查文號：107.09.14 依金融監督管理委員會 107 年 6 月 7 日金管保壽字第 10704158370 號函修正

要保單位	名稱	負責人	連絡人					
	處所							
	統一編號	電話						
被保險人	如附件被保險人名冊，共 人							
受益人	<input type="checkbox"/> 法定繼承人	指定為法定繼承人者，身故保險金將以法定繼承人為受益人。						
	<input type="checkbox"/> 詳如被保險人名冊							
保險期間	自民國 年 月 日 午夜十二時起至民國 年 月 日 午夜十二時止							
經營業務種類	有否投保勞工保險	<input type="checkbox"/> 有 <input type="checkbox"/> 否	繳費別	<input type="checkbox"/> 年繳 <input type="checkbox"/> 半年繳 <input type="checkbox"/> 季繳 <input type="checkbox"/> 月繳				
團體傷害保險	保險項目	保險金額						
		方案 A	方案 B	方案 C	方案 D	方案 E	方案 F	方案 G
	喪葬費用失能	-	-	-	-	-	30 萬元	61.5 萬元
	意外身故失能	100 萬元	200 萬元	100 萬元	200 萬元	300 萬元	-	-
	重大傷害失能增額保險金	-	-	50 萬元	50 萬元	50 萬元	-	-
	搭乘大眾運輸工具意外事故	-	-	100 萬元	100 萬元	100 萬元	-	-
	火災事故保險給付	-	-	100 萬元	100 萬元	100 萬元	-	-
	地震特定事故	100 萬元	100 萬元	200 萬元	200 萬元	200 萬元	-	-
	重大燒燙傷保險給付	150 萬元	150 萬元	150 萬元	150 萬元	150 萬元	100 萬元	100 萬元
	急診保險金	1 萬元	1 萬元	1 萬元	1 萬元	1 萬元	1 萬元	1 萬元
	救護車運送保險金	1 萬元	1 萬元	1 萬元	1 萬元	1 萬元	1 萬元	1 萬元
	傷害醫療保險給付日額型	-	-	1 仟元	1 仟元	1 仟元	1 仟元	1 仟元
	傷害醫療保險給付實支實付型	-	-	1 萬元	2 萬元	3 萬元	1 萬元	1 萬元
	燒燙傷病房日額給付	3 仟元	3 仟元	3 仟元	3 仟元	3 仟元	3 仟元	3 仟元
	加護病房保險金	2 仟元	2 仟元	2 仟元	2 仟元	2 仟元	2 仟元	2 仟元
	意外手術費用保險金	3 仟元	3 仟元	3 仟元	3 仟元	3 仟元	3 仟元	3 仟元
	傷害門診手術醫療保險金	1 仟元	1 仟元	1 仟元	1 仟元	1 仟元	1 仟元	1 仟元
意外住院慰問金	500 元	500 元	500 元	500 元	500 元	500 元	500 元	
總保險費	新台幣						元	

本商品已附加「傷害保險恐怖主義行為保險限額給付附加條款」，對於直接或間接因任何恐怖主義者之行為或為抑制、防止、鎮壓恐怖主義者之行為或與其有關之行動，其給付額度最高以新台幣二百萬元為限，詳細約定請參閱條款。

要保人與被保險人聲明事項：

- 1.本人（被保險人）同意臺灣產物保險股份有限公司得蒐集、處理及利用本人相關之健康檢查、醫療及病歷個人資料。
- 2.本人（被保險人、要保人）同意臺灣產物保險股份有限公司將本要保書上所載本人資料轉送產、壽險公會建立電腦系統連線，並同意產、壽險公會之會員公司查詢本人在該系統之資料以作為核保及理賠之參考，但各該公司仍應依其本身之核保或理賠標準決定是否承保或理賠，不得僅以前開資料作為承保或理賠之依據。
- 3.本人（被保險人、要保人）同意臺灣產物保險股份有限公司就本人之個人資料，於「個人資料保護法」所規定之範圍內，有為蒐集、處理及利用之權利。
- 4.本人（被保險人、要保人）已知悉並明瞭實支實付型傷害醫療保險或實支實付型醫療保險之受益人，申領保險金給付時須檢具醫療費用收據正本。但若被保險人已投保臺灣產物保險股份有限公司二張以上之商業實支實付型傷害醫療保險或實支實付型醫療保險；或本人於投保時已通知臺灣產物保險股份有限公司有投保其他商業實支實付型傷害醫療保險或實支實付型醫療保險，而臺灣產物保險股份有限公司仍承保者，臺灣產物保險股份有限公司對同一保險事故仍應依各該險別條款約定負給付責任。如有重複投保而未通知臺灣產物保險股份有限公司者，同意臺灣產物保險股份有限公司對同一保險事故中已獲得全民健康保險或其他人身保險契約給付的部分不負給付責任。

要保人、被保險人告知事項，請務必親自填寫，如有不實，本公司得依保險法第六十四條，解除本契約，保險事故發生後亦同；要保書之聲明事項及告知事項應由要保人及被保險人親自確認後簽名或蓋章。

身故保險金受益人如係身分別之指定及如有要保人不同意填寫受益人之聯絡地址及電話之情形，則以要保人最後所留之聯絡方式，作為日後身故保險金受益人之通知依據。

被保險人是否已投保其他商業實支實付型傷害醫療保險或實支實付型醫療保險（請勾選）。

（一）實支實付型傷害醫療保險：是，否

（二）實支實付型醫療保險：是，否

被保險人目前是否受有監護宣告（請勾選）？是，否 如勾選是者，請提供相關證明文件。

要保單位/負責人簽章：

要保日期：中華民國 年 月 日

保 經 代 填 寫 欄 位				
單位名稱	單位代號	保險業務員(親簽)	登錄證字號	經代簽署人簽章

保 險 公 司 填 寫 欄 位				
核保	經辦	輸入	服務人員	保險業務員



G00212

團體傷害保險

被保險人名冊

姓名	民國 出生日期	身分證字號	工作性質	受益人姓名／關係 ／地址／電話	投保 方案別	保險費	主/附加被保險人簽章 【本人已審閱要保書聲明事項】

要保人與被保險人聲明事項：

- 1.本人（被保險人）同意臺灣產物保險股份有限公司得蒐集、處理及利用本人相關之健康檢查、醫療及病歷個人資料。
- 2.本人（被保險人、要保人）同意臺灣產物保險股份有限公司將本要保書上所載本人資料轉送產、壽險公會建立電腦系統連線，並同意產、壽險公會之會員公司查詢本人在該系統之資料以作為核保及理賠之參考，但各該公司仍應依其本身之核保或理賠標準決定是否承保或理賠，不得僅以前開資料作為承保或理賠之依據。
- 3.本人（被保險人、要保人）同意臺灣產物保險股份有限公司就本人之個人資料，於「個人資料保護法」所規定之範圍內，有為蒐集、處理及利用之權利。
- 4.本人（被保險人、要保人）已知悉並明瞭實支實付型傷害醫療保險或實支實付型醫療保險之受益人，申領保險金給付時須檢具醫療費用收據正本。但若被保險人已投保臺灣產物保險股份有限公司二張以上之商業實支實付型傷害醫療保險或實支實付型醫療保險；或本人於投保時已通知臺灣產物保險股份有限公司有投保其他商業實支實付型傷害醫療保險或實支實付型醫療保險，而臺灣產物保險股份有限公司仍承保者，臺灣產物保險股份有限公司對同一保險事故仍應依各該險別條款約定負給付責任。如有重複投保而未通知臺灣產物保險股份有限公司者，同意臺灣產物保險股份有限公司對同一保險事故中已獲得全民健康保險或其他人身保險契約給付的部分不負給付責任。

臺灣產物保險股份有限公司履行個人資料保護法告知義務內容

(108/12版)

親愛的客戶，您好：

臺灣產物保險股份有限公司(以下稱本公司)依據個人資料保護法(以下稱個資法)第六條第二項、第八條第一項(如為間接蒐集之個人資料則為第九條第一項)規定，向 台端告知下列事項，請 台端詳閱：

- 一、蒐集之目的：(一)財產保險(O九三)；(二)人身保險(O〇一)；(三)其他經營合於營業登記項目或組織章程所定之業務(一八一)。
 - 二、蒐集之個人資料類別：本公司蒐集之個人資料類別包含：識別類、特徵類、家庭情形、社會情況、財務細節及健康及其他類等。例如：姓名、身分證統一編號、出生年月日、住址、聯絡方式、婚姻、家庭、教育、職業、財務情況、病歷、醫療、健康檢查或其他得以直接或間接方式識別該個人之資料等予以填載，詳如相關業務申請書、契約書內容。
 - 三、個人資料之來源(個人資料非由當事人提供間接蒐集之情形適用)：(一)要保人/被保險人；(二)司法警憲機關、委託協助處理理賠之公證人或機構(三)當事人之法定代理人、輔助人；(四)各醫療院所；(五)與第三人共同行銷、交互運用客戶資料、合作推廣等關係、或於本公司各項業務內所委託往來之第三人。
 - 四、個人資料利用之期間、對象、地區、方式：(一)期間：因執行業務所必須及依法令規定應為保存之期間。(二)對象：本(分)公司及本公司海外分支機構、中華民國產物保險商業同業公會、中華民國人壽保險商業同業公會、財團法人保險事業發展中心、財團法人保險安定基金、財團法人住宅地震保險基金、財團法人汽車交通事故特別補償基金、財團法人金融消費評議中心、財團法人金融聯合徵信中心、財團法人聯合信用卡中心、台灣票據交換所、財金資訊公司、開買網路股份有限公司、中央健康保險局、業務委外機構、與本公司有再保業務往來之公司、依法有調查權機關或金融監理機關。(三)地區：上述對象所在之地區。(四)方式：合於法令規定之利用方式。
 - 五、依據個資法第三條規定，台端就本公司保有 台端之個人資料得行使之權利及方式：(一)得向本公司行使之權利：1.向本公司查詢、請求閱覽或請求製給複製本；2.向本公司請求補充或更正；3.向本公司請求停止蒐集、處理或利用及請求刪除。(二)行使權利之方式：以書面方式或透過客服專線(0809-068888)向本公司提出申請。
 - 六、台端不提供個人資料所致權益之影響(個人資料由當事人直接蒐集之情形適用)：台端若未能提供相關個人資料時，本公司將可能延後或無法進行必要之審核及處理作業，因此可能婉謝承保、遲延或無法提供 台端相關服務或給付。
- 註：本公司履行上開告知義務，不限取得當事人簽名，縱無簽署亦不影響告知效力。本公司應採下列方式之一保全履行告知義務之證明：一、電話行銷之電話錄音檔。二、當事人表明已受告知之書面文件或註明當事人已收受告知書之保單、契約變更或理賠等發收回條。三、將告知書內容與要保書或保險契約相關申請文件合併列印。

臺灣產物保險股份有限公司病歷、醫療及健康檢查等

(105/10版)

個人資料蒐集、處理或利用同意書

立同意書人(以下簡稱本人)同意 貴公司依據個人資料保護法及保險法第177條之1暨其授權辦法等規定，關於病歷、醫療及健康檢查等個人資料所為蒐集、處理或利用，除 貴公司「履行個人資料保護法告知義務內容」所列告知事項外，得於人身保險及財產保險業務範圍及其他應遵行事項管理辦法所規定之範圍內(包含轉送與有業務往來之再保險公司辦理再保險核保或理賠業務)為之。本人已瞭解若不同意 貴公司蒐集、處理或利用前述資料， 貴公司將可能無法提供本人相關人身保險及財產保險業務之申請及辦理。

此致 臺灣產物保險股份有限公司

立同意書人簽名(被保險人)：_____ 法定代理人簽名：_____ 中華民國 _____年 _____月 _____日

臺灣產物保險公司保險需求及適合度評估暨業務員報告書

■要保人/要保單位：_____

- 居住地：本國 外國 _____ (國名)
- 國籍：本國籍 外國籍 _____ (國名)
- 職業：一般職業(非註一職業) 註一職業：_____ 註二職稱：_____

法人負責人：_____

- 行業：一般行業 註一行業 _____
- 法人註冊地：本國 外國 _____ (國名)
- 法人主要營業處所：同上 其他 _____

□要保人與被保險人為同一人(被保險人資料免填)

■被保險人：_____

- 國籍：本國籍 外國籍 _____ (國名)
- 職業：一般職業(非註一職業)
- 註一職業：_____
- 註二職稱：_____
- 要保人與被保險人關係：本人

- 1. 過去一年內要保人是否居住於中華民國境外超過半年以上? 是 否，若是，請說明居住國家(地區)：_____
 - 2. 保險費資金來源是否為解約、貸款或保險單借款：是 否
 - 3. 要保人或被保險人是否是現任(或曾任)國內外政府或國際組織之重要政治性職務人士(如：中央或地方民意代表、公務機關首長)? 是 否，若是，請說明：_____
 - 4. 要保人購買保險商品時，是否對於保障內容或給付項目完全不關心。是 否
 - 5. 要保人是否已確實了解其繳交保險費係用以購買保險商品：..... 是 否
 - 6. 要保人投保險種、保險金額及保險費支出與其實際需求是否已具相當性：..... 是 否
- 註一：律師、會計師、公證人，或是其他夥人或受僱人。軍火商。不動產經紀人。當舖業、融資從業人員。寶石及貴金屬交易商。藝術品/骨董交易商、拍賣公司。基金會、協會/寺廟、教會從業人員。博奕產業/公司。匯款公司、外幣兌換所。外交人員、大使館、辦事處。虛擬貨幣的發行者或交易商。
- 註二：一般職員、單位主管(不含財務單位)、協理、副總經理、企業負責人、董事、監察人，財務主管、總經理/執行長(含外國企業在本地所設分公司之General Manager)、有權代表公司簽章人員、院長、校長。
- 註三：本報告書之部分問項係依洗錢防制法相關法令執行確認客戶身分措施，故請招攬人員於建立業務關係時向客戶妥為說明。

業務員報告書--個人傷害/個人旅綜/個人健康險適用

- 1. 要保人基本資料(要保人同被保險人者免填)：身分證字號：_____ 聯絡方式(地址/電話)：_____ 出生年月日：_____
- 2. 要保人及被保險人是否投保其它商業保險：是 否，以及投保前三個月內客戶是否有辦理終止契約、貸款或保險單借款之情形：是 否
- 3. 本契約是經由：親戚 朋友 家屬 他人介紹 陌生拜訪 主動投保 其他 _____
- 4. 招攬時是否確認要保人、被保險人及受益人之身份，並核對要保書填載內容確實無誤：是 否
- 5. 招攬時是否向要保人或被保險人確認要保人與被保險人及被保險人與受益人之關係：是 否，是否親見要保人、被保險人及確認要保人、被保險人親簽相關文件：是 否，身故受益人是否指定配偶或直系親屬或法定繼承人：是 否，若"否"請說明指定該受益人的原因：_____
- 6. 要/被保險人投保目的及需求：(可複選)增加保障 風險移轉 子女教育經費 房屋貸款 其他 _____
- 7. 要/被保險人/家庭年收入：■若被保險人為未成年人/學生時，請於家庭年收入欄位填寫其父母或法定代理人年收入總和。

家庭年收入，新台幣：_____萬元	要保人年收入及其他收入(要保人同被保險人者免填)：新台幣_____萬元
被保險人年收入及其他收入：新台幣_____萬元	家中主要經濟來源者：_____

業務員簽名：_____ 經紀/代理人簽署人簽章：_____ 中華民國 _____年 _____月 _____日



要保人簽章：(需與要保書相同)		保單號碼/繳款單號/被保險人 ID/牌照號碼：	
<p>信用卡授權(持卡)人與保單之關係：(請擇一勾選)</p> <p>一、 授權(持卡)人為 <input type="checkbox"/> 要保人 <input type="checkbox"/> 被保險人 <input type="checkbox"/> 受益人 <small>(若本公司系統未留存受益人身分證統一編號，請人工檢核是否為保單關係人)</small></p> <p>二、 授權(持卡)人為 <input type="checkbox"/> 要保人 <input type="checkbox"/> 被保險人 <input type="checkbox"/> 受益人 之配偶或二親等血親內親屬或法定代理人</p> <p><input type="checkbox"/> 配偶 <input type="checkbox"/> 父母 <input type="checkbox"/> 子女 <input type="checkbox"/> 兄弟姐妹 <input type="checkbox"/> (外)祖父母 <input type="checkbox"/> (外)孫子女 <input type="checkbox"/> 監護人 <input type="checkbox"/> 輔助人</p> <p>◆ 請檢附身分證影本或戶口名簿影本等關係證明文件</p> <p>三、 授權(持卡)人為 <input type="checkbox"/> 法人(公司商務卡) <input type="checkbox"/> 法人負責人 <input type="checkbox"/> 法人員工</p> <p>◆ 請檢附識別證或名片或聲明書等關係證明文件</p> <p style="text-align: center;">法人授權信用卡付款聲明書</p> <p>茲聲明授權書內信用卡之授權(持卡)人為要保人、被保險人之公司商務卡或其負責人或其員工，並同意以授權書內信用卡帳戶扣繳本公司保險費。</p> <p style="text-align: right;">聲明人：(要保人、被保險人之大小章) _____</p>			
<p>信用卡種類：<input type="checkbox"/> VISA <input type="checkbox"/> MASTER <input type="checkbox"/> JCB</p>			
<p>信用卡卡號：_____ — _____ — _____ — _____</p>			
<p>授權(持卡)人姓名：(中文正楷)</p>		<p>授權(持卡)人身分證統一編號：</p>	
<p>發卡銀行：</p>	<p>信用卡有效期限：</p> <p>西元_____月_____年</p>	<p>授權(簽帳)日期：</p> <p>_____年_____月_____日</p>	
<p>保險費信用卡授權金額：拾 萬 仟 佰 拾 元整</p>			
<p>授權(持卡)人簽名：(留存信用卡上之簽名樣式)</p>		<p>授權(持卡)人聯絡電話：</p>	

註：

1. 信用卡授權人同意以信用卡支付上開保險費予臺灣產物保險股份有限公司，並保證上列信用卡資料均為詳實無訛。
2. 本項交易若未獲聯合信用卡處理中心核准，則本保險費信用卡付款授權書自動失效，保險費視同未收。
3. 保單服務人員(含業務員)須對授權書填寫之內容審核無誤，包含卡號、授權人姓名、身分證統一編號、信用卡有效期限、授權人和要保人簽名等資訊。

保單服務人員(含業務員)審核無誤：_____

(財)110/11版

- 授權(持卡)人已充分知悉本公司依據個人資料保護法所告知之事項，並清楚瞭解本公司蒐集、處理及利用授權(持卡)人相關資料之目的及用途。上開告知事項已公告於本公司官網(<http://www.tfmi.com.tw>)。

※保單有附加自動續保(約)條款者，始適用下列信用卡授權約定事項※

- 一、 本授權書之效力包括本授權書所約定之保險單，要保人加保自動續約附加條款時，授權(持卡)人同意以本授權書之信用卡支付上開保險之續保保險費。
- 二、 信用卡如有卡號變更、停用或有效期限到期等情事，授權(持卡)人應主動通知本公司並重新填具授權書。